



WARMIŃSKI BANK SPÓŁDZIELCZY

www.wbs-jonkowo.pl

Aplikacja nPodpis do obsługi certyfikatu

(instrukcja użytkownika)
Wersja 18

I. Aplikacja nPodpis do obsługi certyfikatu

Aplikacja nPodpis do obsługi certyfikatu – służy do podpisywania operacji w serwisie Internet Banking dla Firm (IBF). Współpracuje z kartami CryptoCard i Athena IDProtect (opis znajduje się w instrukcjach: *Internet Banking – generacja certyfikatu i obsługa karty CryptoCard.pdf* i *Internet Banking – generacja certyfikatu i obsługa karty Athena IDProtect.pdf*).

Wymagania do uruchomienia aplikacji nPodpis:

- plik instalacyjny może być:
 - o dostarczony przez bank (opis znajduje się w punkcie: Uruchomienie aplikacji nPodpis),
 - o pobrany z linku <https://npodpis.naszbank.pl/npodpis.application> (opis znajduje się w punkcie: Uruchomienie aplikacji).

W obu przypadkach tworzy się skrót do uruchomionej aplikacji nPodpis w **menu Start**. Najlepszym rozwiązaniem jest uruchamianie aplikacji z tego skrótu, ponieważ wówczas zostaną pobrane bieżące aktualizacje. Skrót do aplikacji można przenieść w dogodną dla siebie lokalizację na komputerze (np.: pulpity);

- minimalna wersja środowiska .net to 4.5.2,
- oprogramowanie antywirusowe powinno być włączone i aktualizowane. W przypadku braku oprogramowania generowana jest informacja:

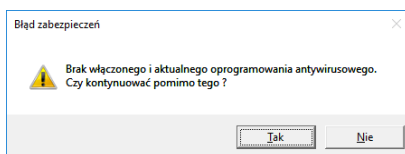

- wersja systemu Windows 7/8/10; 32/64 bity; Windows XP nie jest wspierany.

Ważne: zalecamy uruchomienie aplikacji nPodpis na innym komputerze niż ten, na którym działa przeglądarka internetowa służąca do wprowadzania przelewów.

UWAGA!

Po prawidłowej instalacji aplikacji na stacji roboczej, Klient przekazuje do Banku informację o gotowości korzystania z nowego sposobu autoryzacji operacji w serwisie Internet Banking dla Firm (IBF).

W trakcie instalowania aplikacji nPodpis klient może autoryzować operacje z wykorzystaniem dotychczasowego mechanizmu.

II. Powiązanie certyfikatu z kartą na komputerze klienta

W przypadku, kiedy certyfikat nie jest zainstalowany na komputerze, z którego będzie wykonywany podpis należy wykonać poniższe czynności dla poszczególnych kart: CryptoCard Suite, Athena IDProtect.

1. Karta CryptoCard Suite:

Powiązanie certyfikatu z kartą na komputerze klienta Karta – CryptoCard Suite:

- uruchom **Menadżer CryptoCard Suite**;
- wybierz zakładkę **Narzędzia** i kliknij w przycisk **Uruchom** w polu *Dodatkowe narzędzia*;

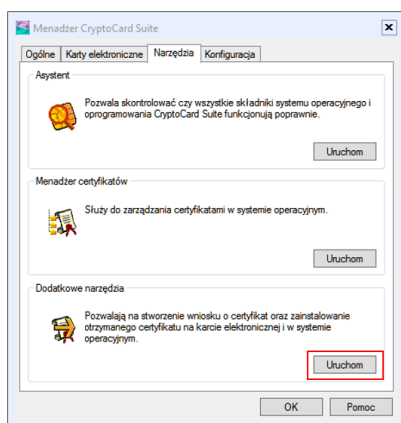

- w otwartym oknie (rys. poniżej) wybierz polecenie **Rejestracja certyfikatu w systemie**;

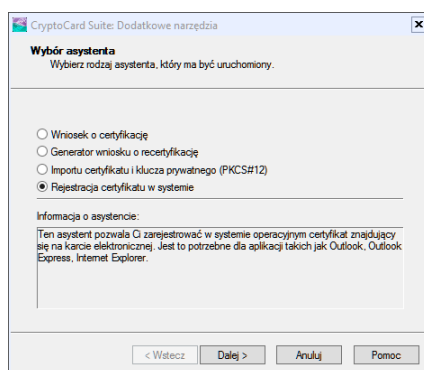

- wybierz odpowiednią kartę elektroniczną i przyciskami **Dalej>** wykonaj rejestrację.

2. Karta Athena IDProtect:

Powiązanie certyfikatu z kartą na komputerze klienta Karta – Athena IDProtect:

- uruchom **IDProtect Manager**

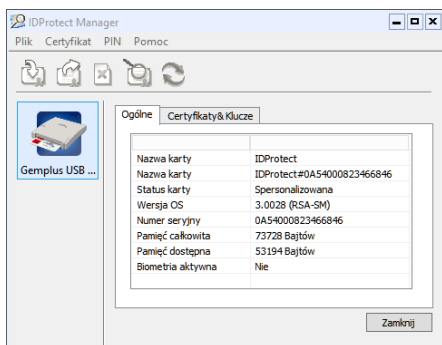

- wybierz zakładkę **Certyfikaty & Klucze**;
- wprowadź PIN użytkownika karty i potwierdź przyciskiem **Weryfikuj**;

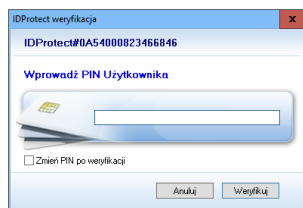

- wskaż pożądany certyfikat i prawym przyciskiem myszy kliknij na polecenie **Export** (rysunek poniżej);

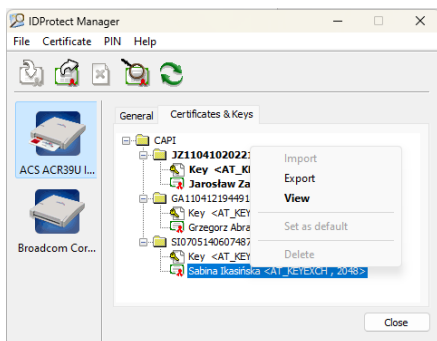

- zaznacz polecenie **Zapisz** i użyj przycisk **Export**;

Poprawność zainstalowanego certyfikatu sprawdź:

- w oknie **Start** → **Uruchom** wpisz polecenie **certmgr.msc** i zatwierdź przy pomocy klawisza **Enter**

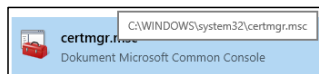

- rozwiń zakładki: **Osobisty** → **Certyfikaty**. W oknie zobaczysz zainstalowany certyfikat, który będzie służył do podpisu aplikacją

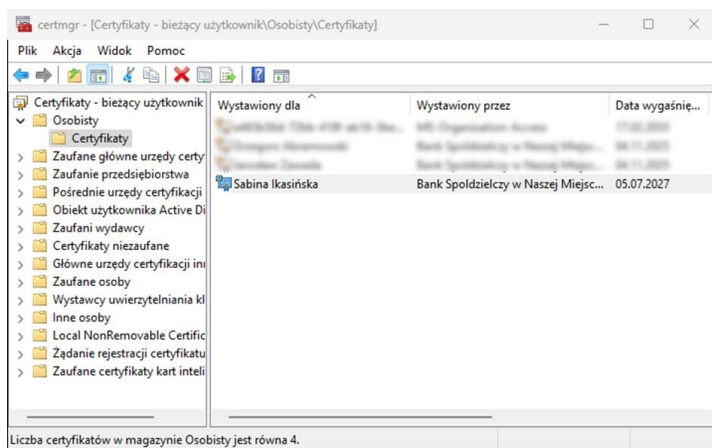

III. Instalacja aplikacji

1. Uruchomienie aplikacji nPodpis

1. Uruchomienie aplikacji:

- z linku <https://npodpis.naszbank.pl/npodpis.application> należy pobrać instalator i uruchomić aplikację. Aplikacja powinna być uruchamiana z utworzonego skrótu w **menu Start**,
- z pliku instalacyjnego dostarczonego klientowi przez bank. Aplikacja powinna być uruchamiana z utworzonego skrótu w **menu Start**.

2. Uruchamianie instalatora:

- kliknij w ikonkę pliku: **Setup.exe**;

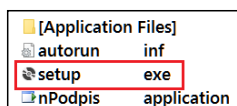

- kliknij przycisk **Zainstaluj**;

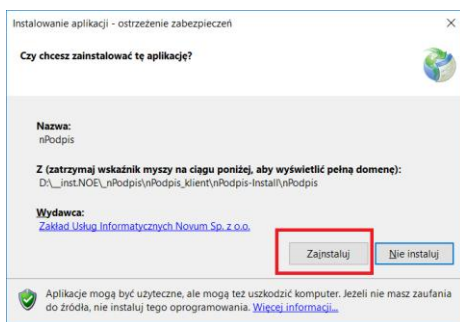

2. Dodanie urządzenia w serwisie Internet Banking dla Firm (IBF)

Dodanie urządzenia/aplikacji w serwisie Internet Banking dla Firm (IBF):

- wybierz zakładkę **USTAWIENIA** → **KANAŁY DOSTĘPU I URZĄDZENIA**;
- kliknij w przycisk **Dodaj urządzenie**;
- wpisz nazwę urządzenia i potwierdź przyciskiem **Dalej**;
- wygenerowanym kodem uruchom pierwszy założony w aplikacji profil (czas ważności podany pod kodem).

W serwisie możesz dodać maksymalnie cztery urządzenia.

The screenshot displays the 'Kanady dostępu i urzadzania' (Access and service channels) section of the nPodpis application. The interface includes a navigation bar at the top with the bank's name and a 'Wyloguj' (Logout) button. Below the navigation bar, there are several service channel cards:

- Internet**: A card with a 'Zablokuj' (Block) button.
- Teleserwis**: A card with an 'Aktywuj' (Activate) button.
- Urządzenie z nPodpis sabina**: A card with a 'Usuń' (Remove) button.
- Urządzenie z nPodpis nPodpis**: A card showing the code 'kod: 25016187' and validity 'ważny do: 2024-07-05 15:25:52', with a 'Usuń' (Remove) button.
- Urządzenie mobilne Sabina tel**: A card with a mobile phone icon.
- Urządzenie mobilne**: A card with a mobile phone icon.

3. Definiowanie profilu w aplikacji nPodpis

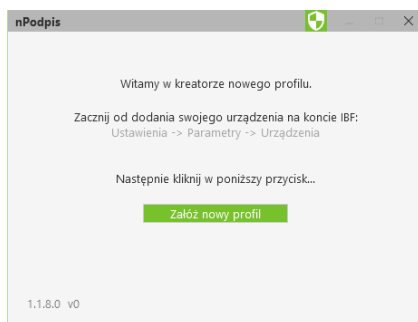

W serwisie możesz

- kliknij przycisk **Założ nowy profil**;
- wpisz kod wygenerowany podczas dodawania urzędnika w serwisie Internet Banking dla Firm (IBF) (**Wprowadź kod nowego urzędnika**);
- wprowadź dwukrotnie hasło – **Hasło**; **Potwierdź hasło** (hasło ustalasz sam, minimum cztery znaki)

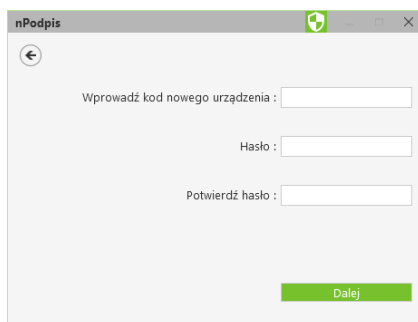

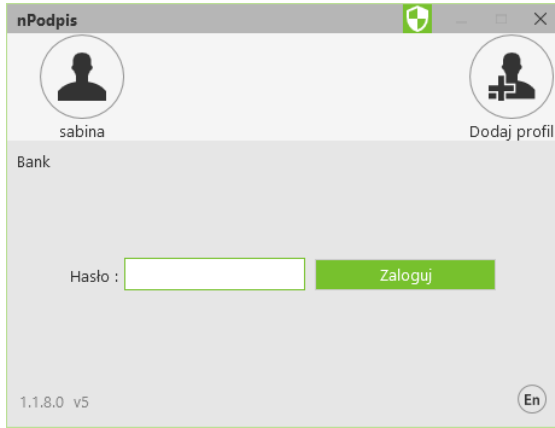

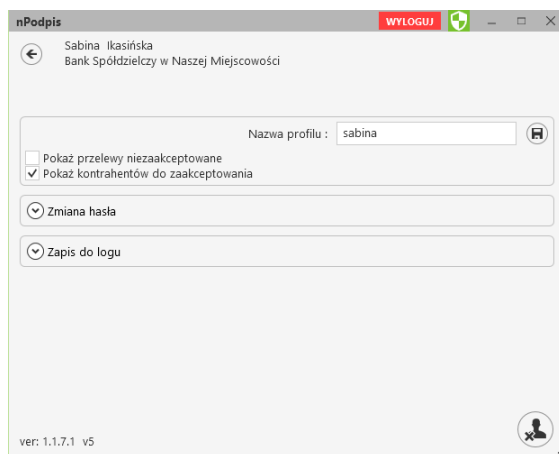

4. Ustawienia



W opcji **Ustawienia profilu** (ikonka  dostępna po zalogowaniu) możesz:

- zmienić nazwę profilu:
 - kliknij w pole z nazwą i wpisz nową;
 - zmianę zapisz klikając w ikonkę  znajdującą się w polu obok;
- ustawić parametr **Pokaż przelewy niez zaakceptowane**, który pozwala na wyświetlenie na liście przelewów niez zaakceptowanych oraz umożliwia ich podpisanie. Przelewy podpisane w aplikacji będą czekały na akceptację w serwisie Internet Banking;
- zmienić hasło ustalone podczas definiowania profilu:
 - podaj stare hasło;
 - wprowadź dwukrotnie nowe hasło (minimum cztery znaki);
 - zmianę zapisz klikając w ikonkę  znajdującą się w polu obok;

Po prawidłowym wykonaniu i zapisaniu zmiany hasła generowana jest informacja:

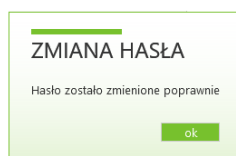



- zapis do logu – włączenie parametru powoduje zapis informacji o logowaniu, wylogowaniu i ewentualnych błędach transmisji lub aplikacji w miejscu podanym w ścieżce: **zapisz logi do katalogu**.

Po zalogowaniu do aplikacji nPodpis w lewym dolnym rogu okna widoczny jest numer wersji programu. Każde otwarcie aplikacji powoduje sprawdzenie dostępności aktualizacji. W przypadku, gdy jest dostępna aktualizacja, program proponuje jej instalację.

5. Usuwanie profilu

Usunięcie profilu:

- w opcji **Ustawienia profilu** (ikonka  dostępna po zalogowaniu) kliknij w ikonkę  znajdującą się w prawym dolnym rogu.
- usunięcie potwierdź kliknięciem w przycisk **TAK**

Profil zostanie usunięty z aplikacji nPodpis oraz z serwisu Internet Banking klienta firmowego.

IV. Podpisywanie operacji

1. Logowanie w serwisie Internet Banking dla Firm (IBF)

Korzystając z aplikacji nPodpis do obsługi certyfikatu, podczas logowania do systemu Internet Banking, w aplikacji zostaną wyświetlone dwie opcje **Odrzuć/Zatwierdź**. W oknie logowania w serwisie Internet Banking dla Firm (IBF) po wpisaniu identyfikatora i hasła pojawi się okno z informacją o autoryzacji:



W aplikacji nPodpis okno z opcją **Odrzuć/Zatwierdź** logowanie wygląda następująco:



W przypadku dodawania kolejnych urządzeń – tworzenia profili na innych komputerach przy ustawionym silnym uwierzytelnianiu wymagana jest autoryzacja aplikacją nPodpis przy logowaniu do serwisu Internet Banking dla Firm (IBF).

W bankowości internetowej dla firm w menu USTAWIENIA → PARAMETRY → BEZPIECZEŃSTWO jest możliwość zmiany wartości parametru **Silne uwierzytelnienie podczas logowania** na wartość **co 90 dni**. Wówczas autoryzacja aplikacją nPodpis przy logowaniu będzie wymagana raz na 90 dni.

W przypadku, gdy logowanie w serwisie bankowości internetowej dla firm NIE będzie wymagało silnego uwierzytelnienia ograniczone zostaną niektóre funkcje bankowości np. dostęp do historii

rachunku starszej niż 90 dni czy przelewów zdefiniowanych, dostęp do bazy kontrahentów, rejestru zdarzeń oraz ustawień.

Aby wyłączyć ograniczenia należy w poniższym oknie, pojawiającym się w serwisie Internet Banking dla Firm (IBF), wybrać przycisk **Wyłącz ograniczenia**.

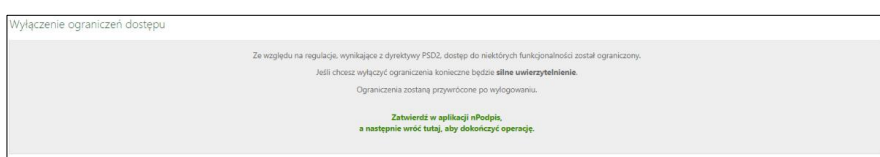
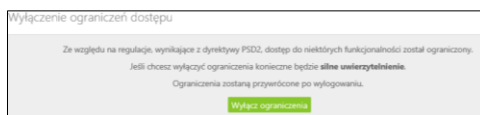

Odpowiednio w aplikacji nPodpis pojawi się **Odrzuć** / **Zatwierdź**:

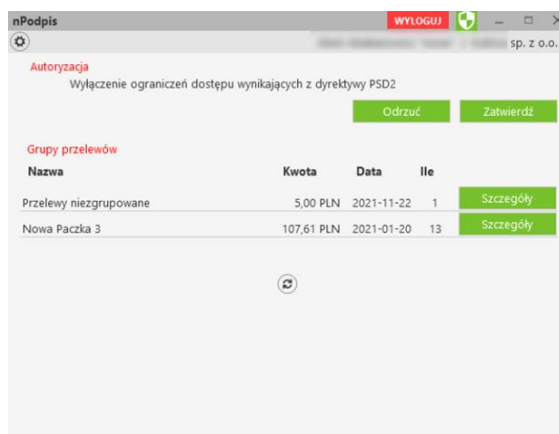

- wskaż w oknie **Wybór certyfikatu** pożądany certyfikat, kliknij na przycisk **OK**,
- wybór potwierdź PIN-em do karty,
- w rezultacie pojawi okno z potwierdzeniem lub odrzuceniem operacji,
- w serwisie Internet Banking dla Firm (IBF) pojawi się odpowiednia informacja: *Operacja została potwierdzona/Operacja została odrzucona.*

2. Podpisywanie przelewów

UWAGA! W aplikacji nPodpis w Ustawieniach można włączyć parametr *(Pokaż przelewy niezaakceptowane)*, który pozwala na wyświetlenie na liście przelewów niezaakceptowanych oraz umożliwia ich podpisanie. Przelewy podpisane w aplikacji będą czekały na akceptację w serwisie Internet Banking.

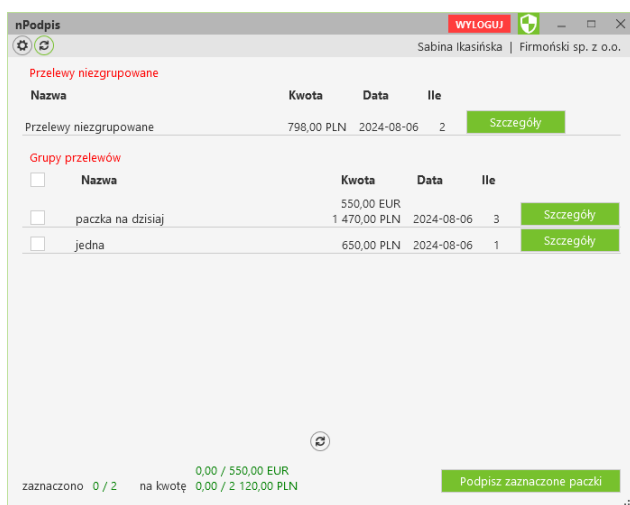

Podpisując przelewy:

- zaloguj się do aplikacji przy użyciu hasła ustalonego podczas konfiguracji profilu,

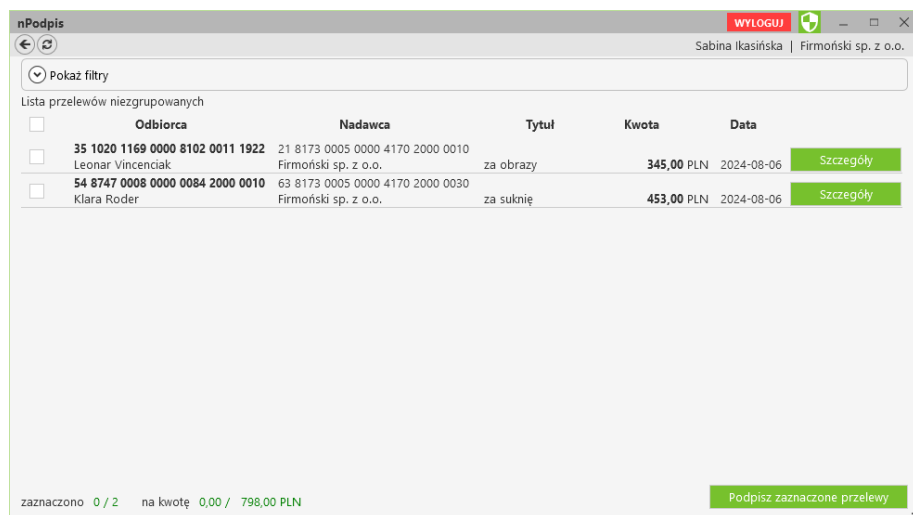

- jeżeli na liście znajdują się przelewy niezgrupowane, to:
 - o kliknij w przycisk **Szczegóły** a następnie zaznacz te przelewy, który będą podpisywane. Zaznaczenie /odznaczenie pierwszego kwadratu w nagłówku tabeli spowoduje zaznaczenie/odznaczenie wszystkich przelewów na liście. Dodatkowo możesz sprawdzić szczegóły dotyczące pojedynczego przelewu (przycisk **Szczegóły**),
 - o kliknij w przycisk **Podpisz zaznaczone przelewy**,

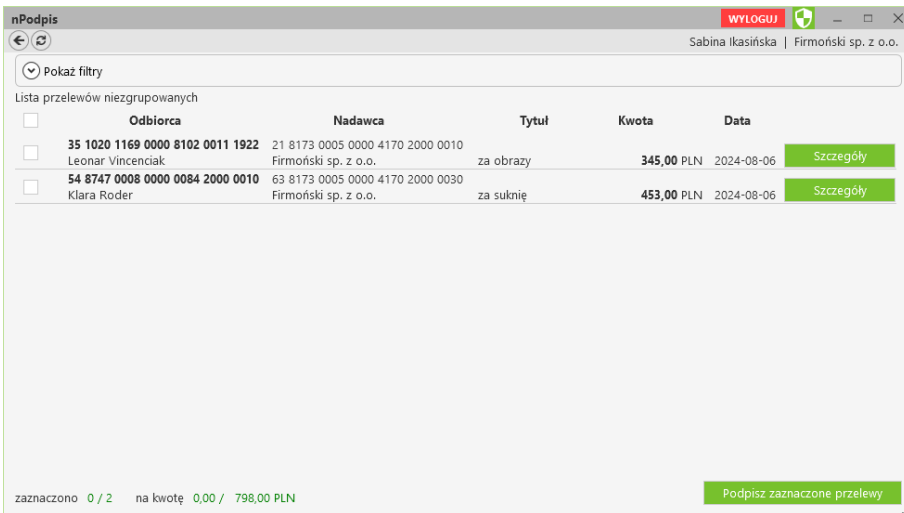

- jeżeli na liście znajdują się grupy przelewów, to:
 - o zaznacz pierwszy kwadrat pod informacją **Grypy przelewów** jeżeli chcesz podpisać grupowo wszystkie paczki znajdujące się na liście,
 - o kliknij w przycisk **Szczegóły** znajdujący się przy wybranej paczce przelewów a następnie zaznacz te przelewy z paczki, które będą podpisane.

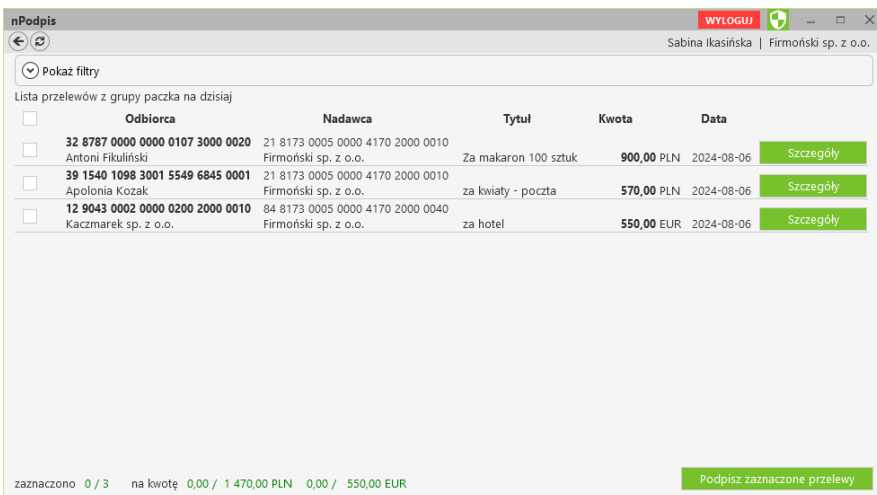

Jeżeli przelewy były definiowane przy włączonej aplikacji użyj przycisku do odświeżenia widoku  . Po tej operacji przelewy będą widoczna na liście.

Jeżeli rachunek odbiorcy przelewu jest lokatą, to pojawi się w opisie wyraz **lokata** zamiast numeru rachunku.

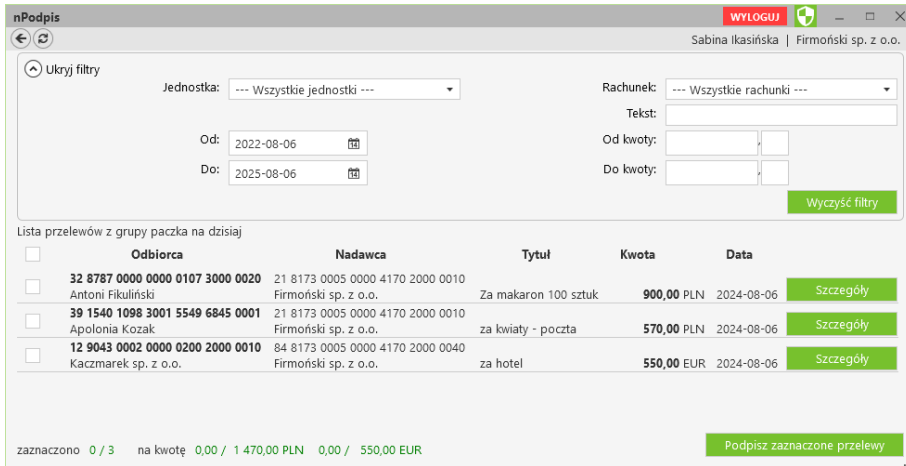

The screenshot shows the 'nPodpis' application window. At the top, there is a 'WYLOGUJ' button and a user profile 'Sabina Ikańska | Firmoński sp. z o.o.'. Below this is a filter section with a 'Ukryj filtry' button and a 'Wyczyść filtry' button. The filters include: 'Jednostka: --- Wszystkie jednostki ---', 'Rachunek: --- Wszystkie rachunki ---', 'Tekst:', 'Od: 2022-08-06', 'Do: 2025-08-06', 'Od kwoty:', and 'Do kwoty:'. Below the filters is a table of transactions:

	Odbiorca	Nadawca	Tytuł	Kwota	Data	
<input type="checkbox"/>	32 8787 0000 0000 0107 3000 0020 Antoni Fikuliński	21 8173 0005 0000 4170 2000 0010 Firmoński sp. z o.o.	Za makaron 100 sztuk	900,00 PLN	2024-08-06	Szczegóły
<input type="checkbox"/>	39 1540 1098 3001 5549 6845 0001 Apolonia Kozak	21 8173 0005 0000 4170 2000 0010 Firmoński sp. z o.o.	za kwiaty - poczta	570,00 PLN	2024-08-06	Szczegóły
<input type="checkbox"/>	12 9043 0002 0000 0200 2000 0010 Kaczmarek sp. z o.o.	84 8173 0005 0000 4170 2000 0040 Firmoński sp. z o.o.	za hotel	550,00 EUR	2024-08-06	Szczegóły

At the bottom of the list, it says 'zaznaczono 0 / 3 na kwotę 0,00 / 1 470,00 PLN 0,00 / 550,00 EUR' and there is a 'Podpisz zaznaczone przelewy' button.

W oknie za pomocą opcji **Pokaż filtry** możesz wybrać:

- **Jednostka** – przelewy dotyczące konkretnej jednostki, albo sprawdzić przelewy wszystkich jednostek,
- **Rachunek** – przelewy z konkretnego rachunku albo z wszystkich rachunków,
- **Od ...do** – przelewy z danego okresu,
- **Tekst** – wyszukać przelewy po dowolnej frazie,
- **Od kwoty ...do kwoty** – wyszukać przelewy z zakresu podanych kwot.

3. Modyfikacja przelewów

Z komentarzem [AG1]: Kiedy widać?

Podczas modyfikacji przelewów:

- w serwisie Internet Banking dla Firm (IBF) wykonaj wszystkie czynności dotyczące grupowej modyfikacji kwoty przelewów;
- w aplikacji kliknij przycisk **Zatwierdź** lub **Odrzuć**:

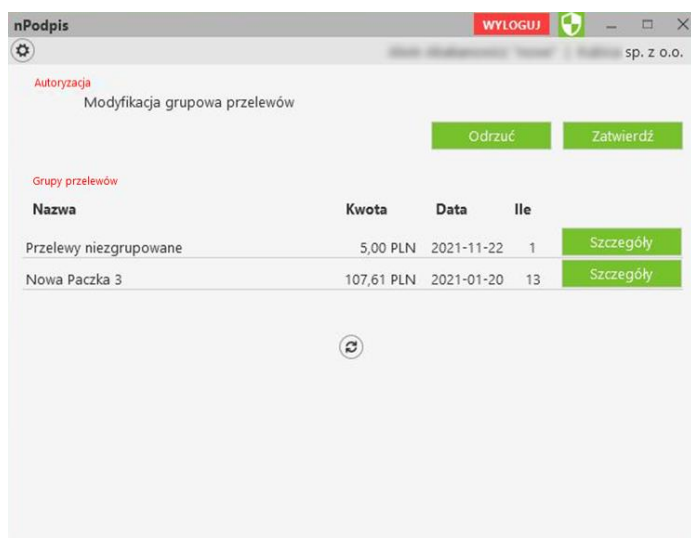

- wskaż w oknie **Wybór certyfikatu** pożądaný certyfikat, kliknij na przycisk **OK**,
- wybór potwierdź PIN-em do karty,
- w rezultacie pojawi okno z potwierdzeniem lub odrzuceniem operacji,
- w serwisie Internet Banking dla Firm (IBF) pojawi się odpowiednia informacja: *Operacja została potwierdzona/Operacja została odrzucona*.

4. Import do paczki

Podczas importu przelewów do paczki:

- wykonaj wszystkie czynności dotyczące importu w serwisie Internet Banking dla Firm (IBF),
- w aplikacji kliknij przycisk **Zatwierdź** lub **Odrzuć**:

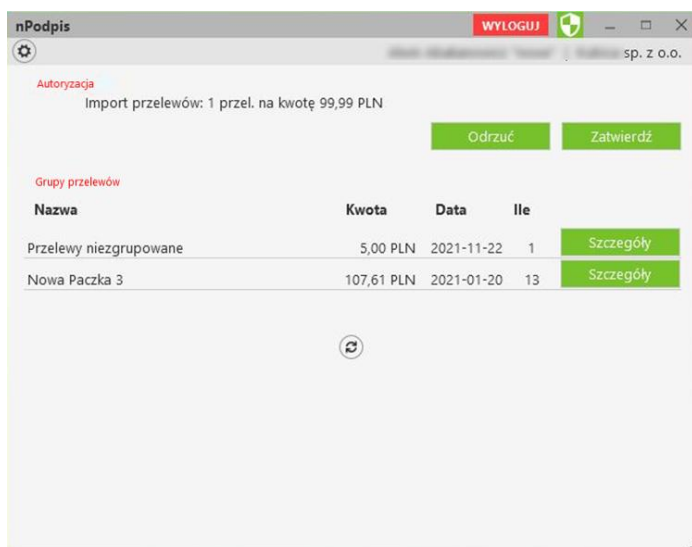

- wskaż w oknie **Wybór certyfikatu** pożądany certyfikat, kliknij na przycisk **OK**,
- wybór potwierdź PIN-em do karty,
- w rezultacie pojawi okno z potwierdzeniem lub odrzuceniem operacji,
- w serwisie Internet Banking dla Firm (IBF) pojawi się odpowiednia informacja: *Operacja została potwierdzona/Operacja została odrzucona.*

5. Dodanie kontrahenta

Kolejne kroki podczas dodawania kontrahenta:

- w serwisie Internet Banking dla Firm (IBF) wykonaj wszystkie czynności dotyczące dodawania danych nowego kontrahenta;
- w aplikacji kliknij przycisk **Zatwierdź** lub **Odrzuć**; możesz dodać pojedynczego kontrahenta albo grupę kontrahentów

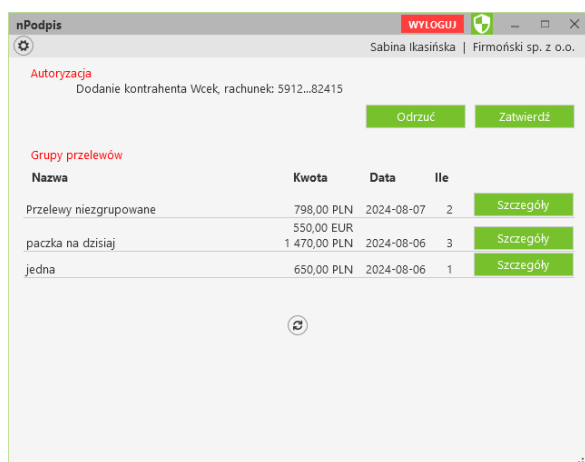

- wskaż w oknie **Wybór certyfikatu** pożądany certyfikat, kliknij na przycisk **OK**,
- wybór potwierdź PIN-em do karty,
- w rezultacie pojawi okno z potwierdzeniem lub odrzuceniem operacji,
- w serwisie Internet Banking dla Firm (IBF) pojawi się odpowiednia informacja: *Operacja została potwierdzona/Operacja została odrzucona.*

6. Import kontrahentów

Podczas importu:

- w serwisie Internet Banking dla Firm (IBF) wykonaj wszystkie czynności dotyczące importu kontrahentów;
- w aplikacji kliknij przycisk **Zatwierdź** lub **Odrzuć**:

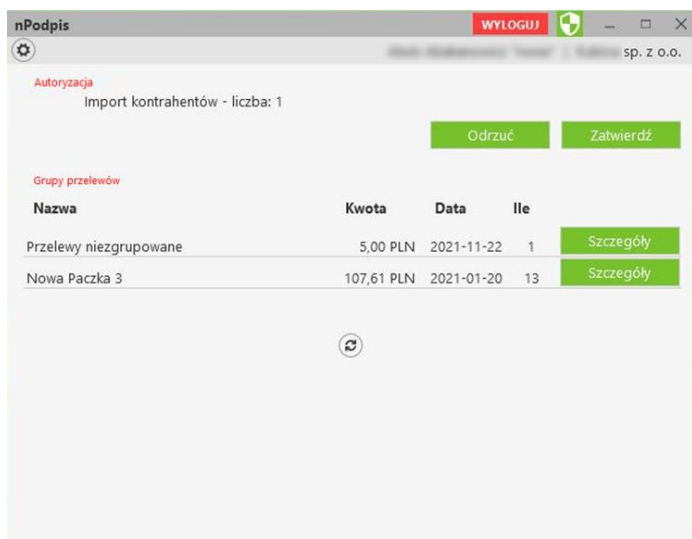

- wskaż w oknie **Wybór certyfikatu** pożądaný certyfikat, kliknij na przycisk **OK**,
- wybór potwierdź PIN-em do karty,
- w rezultacie pojawi okno z potwierdzeniem lub odrzuceniem operacji,
- w serwisie Internet Banking dla Firm (IBF) pojawi się odpowiednia informacja: *Operacja została potwierdzona/Operacja została odrzucona*.

7. Modyfikacja kontrahenta

Podczas modyfikacji kontrahenta:

- w serwisie Internet Banking dla Firm (IBF) wykonaj wszystkie czynności dotyczące modyfikacji danych kontrahenta;
- w aplikacji kliknij przycisk **Zatwierdź** lub **Odrzuć**:

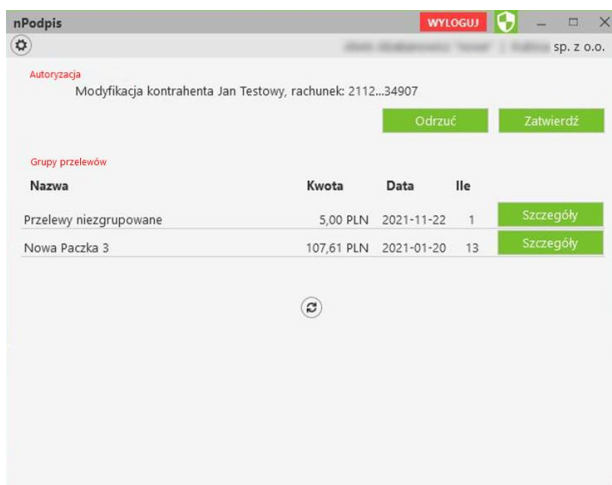

- wskaż w oknie **Wybór certyfikatu** pożądany certyfikat, kliknij na przycisk **OK**,
- wybór potwierdź PIN-em do karty,
- w rezultacie pojawi okno z potwierdzeniem lub odrzuceniem operacji,
- w serwisie Internet Banking dla Firm (IBF) pojawi się odpowiednia informacja: *Operacja została potwierdzona/Operacja została odrzucona*.

8. Grupowa autoryzacja kontrahentów – status kontrahenta zaufanego

Podczas autoryzacji kontrahentów:

- w serwisie Internet Banking dla Firm (IBF) wykonaj wszystkie czynności dotyczące dodawania kontrahenta;
- w aplikacji w Ustawieniach kliknij znacznik **Pokaż kontrahentów do zaakceptowania** i wybierz **Szczegóły**:

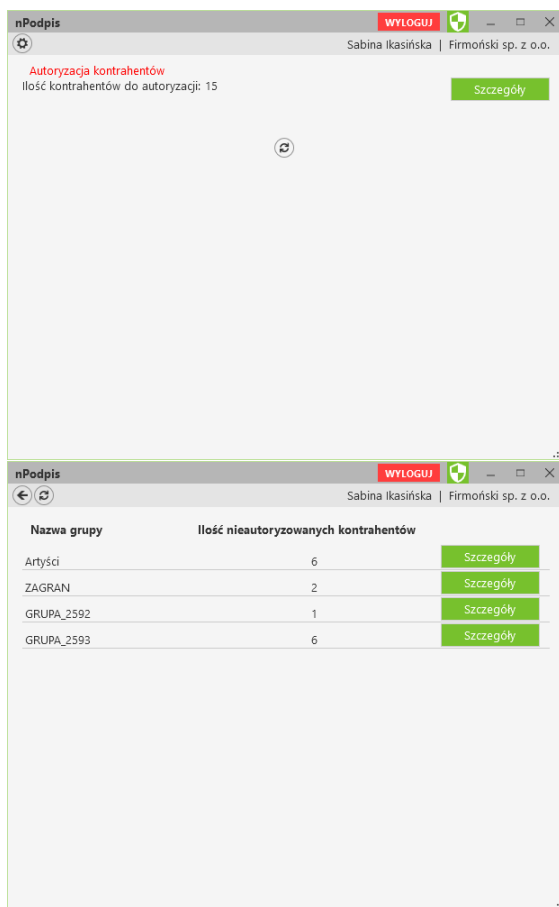

Wyświetla się ilość nieautoryzowanych kontrahentów z podziałem na grupy kontrahentów, przy każdej z grup możemy wybrać przycisk **Szczegóły** – pojawi się lista zapisanych kontrahentów do danej grupy. Operator widzi tylko te grupy i tych kontrahentów, do których ma ustawiony dostęp w systemie w banku.



Należy wybrać kontrahentów i nacisnąć przycisk **Autoryzuj zaznaczonych kontrahentów**. Po autoryzacji kontrahentów w aplikacji nPodpis taki kontrahent staje się zaufany i w serwisie Internet Banking dla Firm (IBF) jego rachunek nie wyświetla się na czerwono.

V. Wylogowanie z aplikacji

Po podpisaniu każdej z operacji w serwisie Internet Banking dla Firm (IBF) pamiętaj o wylogowaniu się z aplikacji przy użyciu przycisku **Wyloguj** (rysunek poniżej).

Automatyczne wylogowanie nastąpi w przypadku zamknięcia okna aplikacji oraz dłuższej przerwy w pracy w systemie (nie jest wykona żadna akcja).

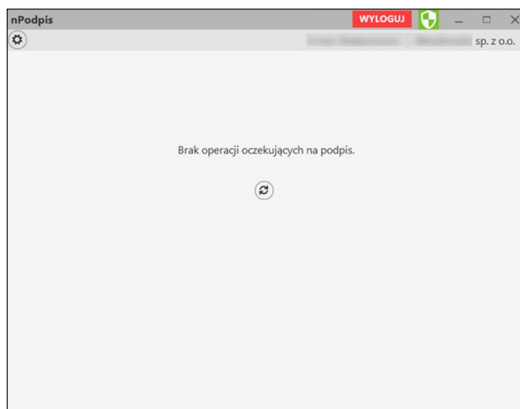

VI. Historia zmian wersji

Wersja 16

- Zaktualizowano: Aplikacja nPodpis do obsługi certyfikatu, Uruchomienie aplikacji.

Wersja 17

- Zaktualizowano rozdział Podpisywanie przelewów. Dodano informację o możliwości grupowego podpisywania paczek.

Wersja 18

- Zaktualizowano rozdział: Grupowa autoryzacja kontrahentów – status kontrahenta zaufanego

Spis treści

I.	Aplikacja nPodpis do obsługi certyfikatu	Błąd! Nie zdefiniowano zakładki.
II.	Powiązanie certyfikatu z kartą na komputerze klienta	3
1.	Karta CryptoCard Suite:	3
2.	Karta Athena IDProtect:.....	4
III.	Instalacja aplikacji.....	6
1.	Uruchomienie aplikacji nPodpis	6
2.	Dodanie urządzenia w serwisie Internet Banking dla Firm (IBF)	6
3.	Definiowanie profilu w aplikacji nPodpis.....	8
4.	Ustawienia	10
5.	Usuwanie profilu	11
IV.	Podpisywanie operacji.....	12
1.	Logowanie w serwisie Internet Banking dla Firm (IBF)	12
2.	Podpisywanie przelewów	14
3.	Modyfikacja przelewów.....	17
4.	Import do paczki	18
5.	Dodanie kontrahenta	19
6.	Import kontrahentów	20
7.	Modyfikacja kontrahenta.....	21
8.	Grupowa autoryzacja kontrahentów – status kontrahenta zaufanego	22
V.	Wylogowanie z aplikacji.....	24
VI.	Historia zmian wersji.....	25